

## **ISTITUZIONE TEATRO COMUNALE COLOMBO DI VALDOTTAVO**

Sede: Piazza del Tricolore Valdottavo  
Direttore Amministrativo: Laura Magnani  
Legale rappresentante: Giacomo Brunini  
Tel : 0583-820441

### **DETERMINAZIONE N. 24 DEL 11 giugno 2015**

**OGGETTO: liquidazione per utenza gas metano fornito da ditta GESAM -Teatro Comunale Colombo di Valdottavo – CIG ZE913F2FD**

#### **IL DIRETTORE AMMINISTRATIVO**

VISTO che in base all'articolo n 19 del regolamento dell'Istituzione Teatro Comunale "Cristoforo Colombo", approvato con delibera di C.C. n. 41 del 4 luglio 2014, il Consiglio di Amministrazione ha nominato in data 15 gennaio 2015 Direttore Amministrativo dell'Istituzione Teatro la dr. Laura Magnani;

VISTA la delibera di C.C. n 89 del 28.12.05 con la quale è stata approvata la costituzione dell'Istituzione Teatro Comunale "Colombo" di Valdottavo ;

VISTO il regolamento dell'Istituzione Teatro Comunale "Cristoforo Colombo" ,approvato con delibera di C.:C. n. 41 del 4 luglio 2014;

VISTA la delibera di C.C. numero 6 del 29 aprile 2015 di approvazione del Bilancio di previsione 2015 dell'Istituzione Teatro Colombo di Valdottavo;

VISTI gli articoli 113 e 114 del D.Lgs n 267 del 18.08.2000 riferiti alle Aziende speciali ed alle Istituzioni;

CONSIDERATO che il Teatro Comunale Cristoforo Colombo necessita di fornitura di gas per riscaldare i locali ;

VISTO che con determina 14/2015 si procedeva ad assumere l'impegno spesa numero 7 da destinare alla GESAM per il pagamento dell'utenza sopra descritta;

VISTE le fatture emesse da GESAM gas spa Via Nottolini 34 Lucca 55100 P.IVA 01884540467 :

numero 2015/77655 del 24 febbraio 2015 di € 692,52

numero 2015/111325 del 22 maggio 2015 di € 238,62

DATO ATTO che ai sensi dell'art. 3 della legge 13.08.2010 n. 136, tutti i movimenti finanziari relativi al presente affidamento, salvo quanto previsto al comma 3 del suddetto articolo, devono essere registrati su conti correnti dedicati ed essere effettuati tramite lo strumento del bonifico bancario o postale, ovvero con altri strumenti di pagamento idonei a consentire la piena tracciabilità delle operazioni;

DATO ATTO del rispetto dell'art. 1 comma 629 lettera b) della Legge n. 190/2014 la quale ha inserito nel d.P.R 633/1972 il nuovo articolo 17-ter, introducendo un particolare meccanismo di assolvimento dell'Iva per le operazioni effettuate nei confronti della pubblica amministrazione, Stato o enti pubblici e prevede pertanto la scissione del pagamento della fattura relativa alle cessioni di beni e le prestazioni di servizi, dove sarà liquidata al fornitore la parte dell'imponibile della fattura in oggetto mentre la parte dell'IVA sarà versata dall'Ente direttamente all'Erario – (applicazione split payment);

VISTO il D.Lgs. 267/2000 e successive modificazioni;

VISTO il regolamento contabile dell'Istituzione;

#### DETERMINA

- 1) Di liquidare per quanto in premessa a GESAM gas spa Via Nottolini 34 Lucca 55100 P.IVA 01884540467 :

la somma di € 692,62 relativa alla fattura numero 2015/77655 del 24 febbraio 2015 di € 692,52  
la somma di € 238,62 relativa alla fattura numero 2015/111325 del 22 maggio 2015 di € 238,62

imputando le suddette somme all'impegno spesa numero 7 assunto con determina 14 /2015 ;

- 2) Di dare atto che la presente determinazione verrà pubblicata sul sito internet del Comune di Borgo a Mozzano sezione Teatri;

Il Direttore Amministrativo  
Dr. Laura Magnani

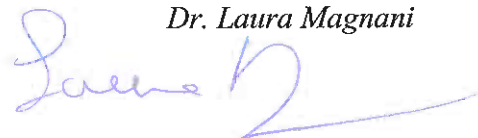



Totale Fornitura Di Gas e Imposte			567,72
RIEPILOGO I.V.A.			IMPORTO IVA
22	Iva 22%	euro 567,72	124,90
Totale bolletta/fattura salvo conguaglio			euro 692,62

### Modalità di Pagamento

La bolletta può essere pagata presso gli uffici postali e le agenzie bancarie convenzionate utilizzando il bollettino postale allegato alla bolletta. E' inoltre possibile effettuare i pagamenti tramite il proprio Home Banking, accedendo alla funzionalità "bollettino postale" e seguire le istruzioni, tenendo a portata di mano il bollettino postale allegato alla fattura, oppure tramite il modo più comodo di pagare la bolletta che è la domiciliazione bancaria o postale, con la quale si ha l'addebito diretto sul conto corrente. Per usufruire di tale domiciliazione bancaria o postale è sufficiente compilare il modulo RID allegato e consegnarlo presso gli sportelli GESAM Gas & Luce.

### MESSAGGI

LA INFORMIAMO CHE I CONSUMI DEL PROSSIMO MESE SARANNO ADDEBITATI SULLA BASE DI LETTURA EFFETTIVA. LA GESAM GAS INVITA I PROPRI CLIENTI A COMUNICARE LA LETTURA O PER MEZZO DEL NUMERO VERDE 800-014266 O VISITANDO IL NS SITO INTERNET [www.gesamgas.it](http://www.gesamgas.it). GLI INCARICATI DELLA DISTRIBUZIONE PASSERANNO DAL 25/03/15 AL 27/03/15. INFORMIAMO CHE E' POSSIBILE RICEVERE LA BOLLETTA VIA MAIL PER I CLIENTI CHE HANNO ATTIVATO IL R.I.D. BANCARIO. INFO DETTAGLIATE SUL SITO [www.gesamgas.it](http://www.gesamgas.it) CON DELIBERE 550/2014/R/GAS, 634/2014/R/GAS E 675/2014/R/GAS SONO VARIATE LE TARIFFE A PARTIRE DAL 01/01/15.

### \*Metodo di calcolo dei consumi

In questa bolletta di conguaglio, il consumo riportato sul fronte è dato dalla differenza tra l'ultima lettura effettiva o autolettura e la precedente lettura effettiva o autolettura moltiplicata per il coefficiente di correzione C che trasforma le unità di conto (differenza tra 2 letture successive) in standard metri cubi così come prescritto da Del. ARG/ gas 159/08, tale fattore di correzione non interessa i consumi di competenza ante 1/1/2009. L'importo da pagare è al netto delle eventuali somme già versate a titolo di acconto e relative ai consumi già fatturati nelle bollette precedenti.

### Assicurazione clienti finali

Chiunque usa, anche occasionalmente, il gas fornito tramite reti di distribuzione o reti di trasporto, beneficia in via automatica di una copertura assicurativa contro gli incidenti gas, ai sensi della deliberazione 191/2013/R/gas dell'Autorità per l'Energia Elettrica e il Gas. Per ulteriori informazioni si può contattare lo Sportello per il consumatore di energia al numero verde 800.166.054 o con le modalità indicate nel sito internet [www.autorita.energia.it](http://www.autorita.energia.it)

### Morosità

In caso di mancato pagamento – entro il quarantesimo giorno dalla scadenza della bolletta – saranno attivate le procedure previste in caso di morosità del cliente con l'invio di un sollecito tramite raccomandata semplice.

Il pagamento della bolletta dovrà essere effettuato entro 20 giorni solari dalla data del sollecito.

Trascorsi 25 giorni dalla data del sollecito, nel caso di mancato pagamento, sarà richiesta al Distributore la sospensione della fornitura. In questo caso Le addebiteremo le spese sostenute per la disattivazione con un minimo di 54,00 + iva e le spese sostenute per la riattivazione con un minimo di 49 + iva.

L'esercente la vendita è tenuto a corrispondere al cliente finale un indennizzo automatico, per un importo pari a:

- euro 30 (trenta) nel caso in cui la fornitura sia stata sospesa per morosità nonostante il mancato invio della comunicazione di costituzione in mora a mezzo raccomandata;
- euro 20 (venti) nel caso in cui la fornitura sia stata sospesa per morosità nonostante alternativamente:
  - il mancato rispetto del termine ultimo entro cui il cliente è tenuto a provvedere al pagamento;
  - il mancato rispetto del termine massimo tra la data di emissione della comunicazione di costituzione in mora e la data di consegna al vettore postale qualora l'esercente la vendita non sia in grado di documentare la data di invio;
  - il mancato rispetto del termine minimo tra la data di scadenza del termine ultimo di pagamento e la data di richiesta all'impresa distributrice di Chiusura del punto di riconsegna per sospensione della fornitura per morosità.

Banca

Coordinate Gesam (\*)

Cod. Azienda Sia (\*)

94R810000000845457

Cod. assegnato dall'Azienda creditrice al debitore (Codice Cliente)

IBAN

Agenzia

Sottoscrittore del modulo

Nome e cognome (2) IST. TEATRO COLOMBO DI VALDOTTAVO

Indirizzo P. ZA DEL TRICOLORE 30

Località 55023 VALDOTTAVO

Codice Fiscale



GESAM Gas e Luce SPA

AUTORIZZAZIONE PERMANENTE DI ADEBITO IN C/C (DISPOSIZIONI SEPA)

Il sottoscritto Debitore autorizza: - il Creditor a debitare sul conto corrente sopra indicato "addebiti in via continuativa" in banca sul proprio Fido/conto corrente in dipendenza integrante dal Creditor (il rapporto con la Banca è regolato dal contratto stipulato dal Debitore con la Banca stessa).

Il presente ha facoltà di richiedersi alla Banca il rimborso di quanto addebitato, secondo quanto previsto nel suddetto contratto, ovvero di richiedere ai fornitori/desidero essere presentate, entro e non oltre il settantesimo a decorrere dalla data di addebito in conto.

Luogo e data

Firma del cliente

Intestatario del conto (da compilare solo se diverso dal sottoscrittore) Nome e Cognome

Codice Fiscale/Partita IVA

Firma intestatario del CC per autorizzazione all'addebito in conto

CONTI CORRENTI POSTALI - Ricevuta di Versamento



sul C/C n. 37497195

di Euro

692,62

CODICE IBAN

010001500776550082

intestato a:

GESAM GAS E LUCE SPA

Eseguito da: IST. TEATRO COLOMBO DI VALDOTTAVO

P. ZA DEL TRICOLORE 30  
55023 VALDOTTAVO

Numero cliente 8454457  
Numero Bolletta 201577655 data 24/03/2015  
Periodo FEBBRAIO 2015  
Scadenza 14/04/2015  
Zona 90  
Coordinate Bancarie 94R8810000000008454457

BOLLO DELL'UFF. POSTALE



BancaPosta

CORRENTI POSTALI - Ricevuta di Accredito



sul C/C n. 37497195

di Euro

692,62

TD 896

CODICE IBAN

010001500776550082

intestato a:

GESAM GAS E LUCE SPA

Eseguito da:

IST. TEATRO COLOMBO DI VALDOTTAVO  
P. ZA DEL TRICOLORE 30  
55023 VALDOTTAVO

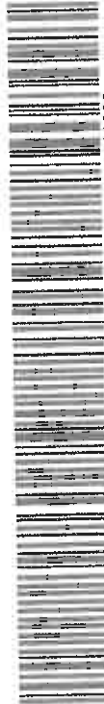

18010001500776550082120000374971951000000692623896  
IMPORTANTE: NON SCRIVERE NELLA ZONA SOTTOSTANTE numero conto

BOLLO DELL'UFF. POSTALE codice cliente

<010001500776550082>

00000692+62>

000037497195<

896>

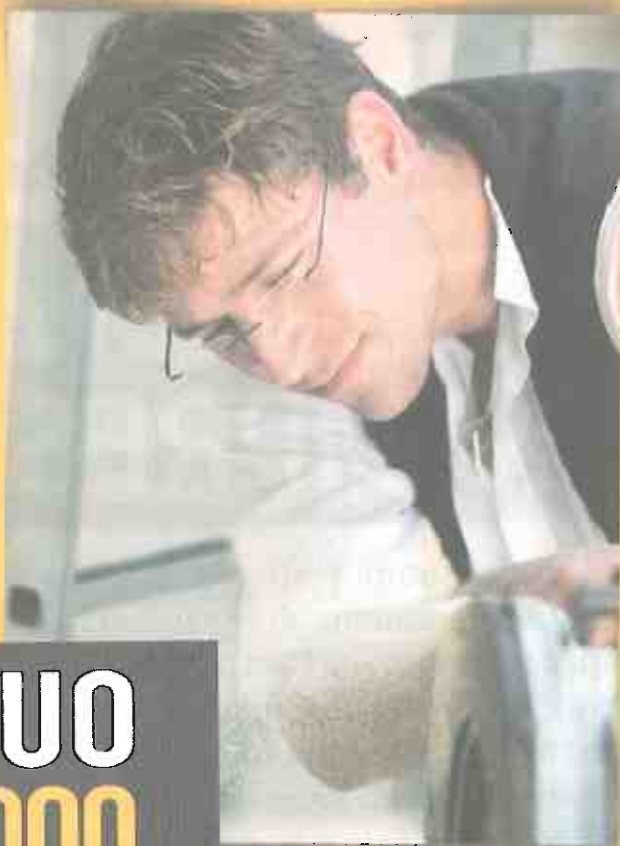
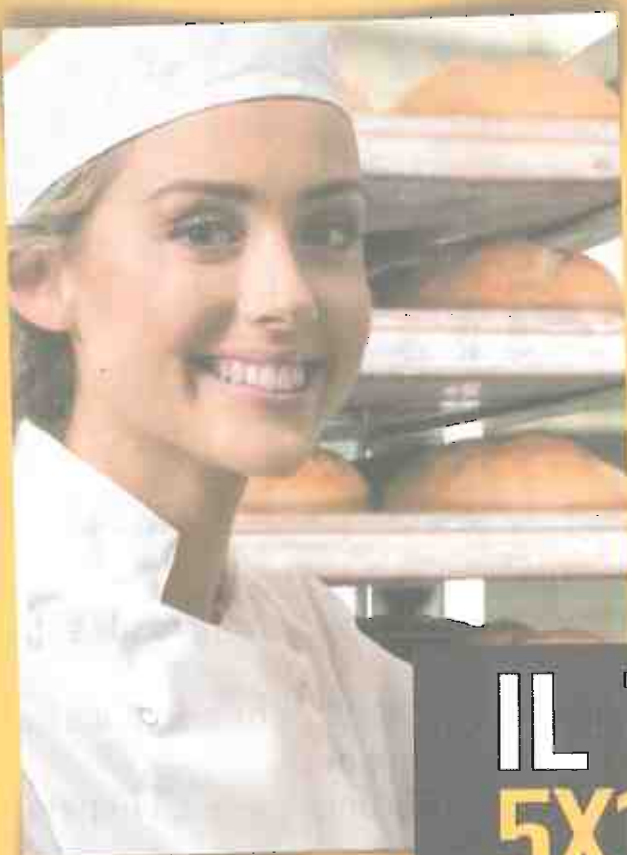

**IL TUO  
5X1000  
CREA  
LAVORO**

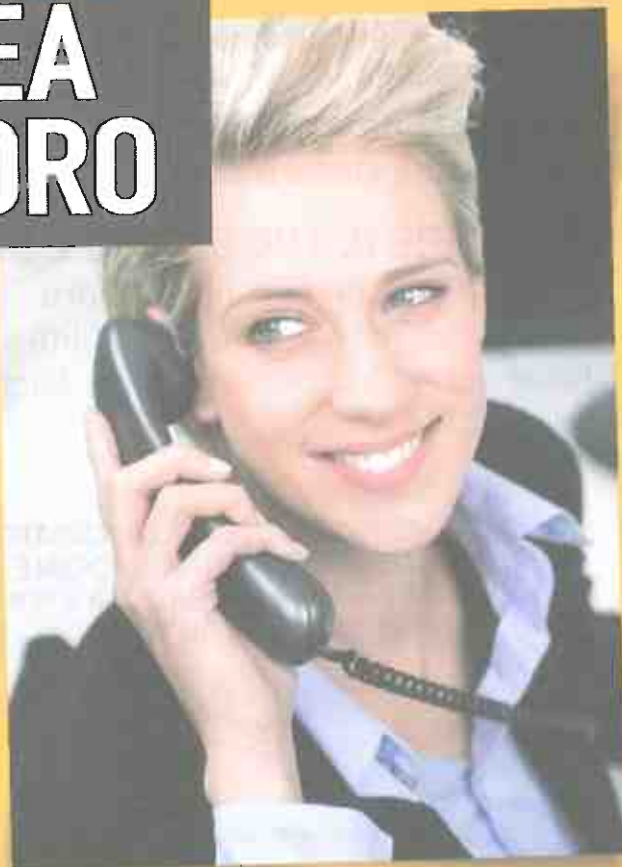
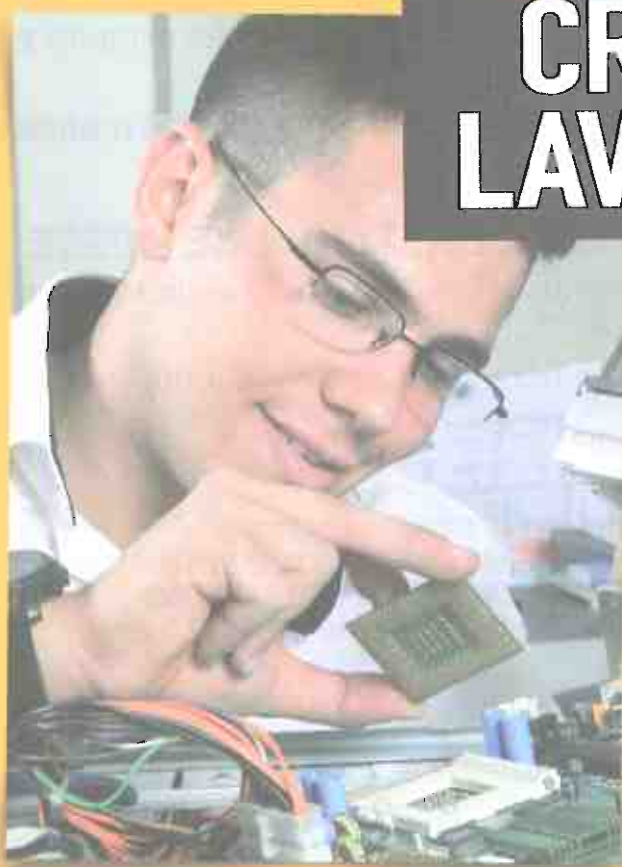

GES046W0\_55100SMX\_0086-000296-296-2599-718-0

**Zefiro** in collaborazione con **eppela** ricrea occupazione nel nostro territorio







GRUPPO GESAM

# GESAM Gas *Luce*

GESAM Gas & Luce SpA

**AUTORIZZAZIONE  
PERMANENTE  
DI ADEBITO IN C/C  
(DISPOSIZIONI SEPA)**

Banca

Coordinate Gesam (\*)

Cod. Azende SpA (\*)

Cod. assegnat. dell'Azienda cliente al reddito (Codice Cliente)

9 4 R 8 8 1 0 0 0 0 0 0 0 0 0 8 4 5 4 4 5 7

Agenzia

(BAI)

Sottoscrittore del modulo

Codice Fiscale

Nome e cognome **P** IST. TEATRO COLOMBO DI VALDOTTAVO

Indirizzo **P. ZA DEL TRICOLORE 30**

Località **55023 VALDOTTAVO**

Il sottoscritto Peditore autorizza:  
il Creditore a debitare sul conto corrente, senza timbrato, " addebito in via contabile"  
la Banca ad eseguire l'addebito secondo le disposizioni espresse dal Creditore il rapporto con la Banca e regolato dal  
contratto stipulato dal Peditore con la Banca stessa.

Il sottoscritto ha autorizzato il richiedente alla Banca il rimborso di quanto addebitato, secondo quanto previsto nel contratto  
sottostante, convalida l'addebito di importo (diversa valuta) autorizzato, entro e non oltre 8 settimane, a decorrere dalla  
data di addebito in corso.

**Luogo e data**

**Firma del cliente**

**Intestatario del conto (da compilare solo se diverso dal sottoscrittore)**  
**Nome e Cognome**  
**Codice Fiscale/Partita IVA**

Firma identificativa del C/C per autorizzare all'addebito in conto

CONTI CORRENTI POSTALI - Ricevuta di Versamento

BancaPosta

CORRENTI POSTALI - Ricevuta di Accredito

BancaPosta



sul  
C/C n. **37497195**

di Euro

**238,62**

CODICE IBAN

Intestato a:  
**GESAM GAS E LUCE SPA**

Eseguito da: **IST. TEATRO COLOMBO DI VALDOTTAVO**

**P. ZA DEL TRICOLORE 30  
55023 VALDOTTAVO**



sul C/C n. **37497195**

di Euro

**238,62**

TD **896** CODICE IBAN

Intestato a:  
**GESAM GAS E LUCE SPA**

Eseguito da:

**IST. TEATRO COLOMBO DI VALDOTTAVO  
P. ZA DEL TRICOLORE 30  
55023 VALDOTTAVO**

Numero cliente **8454457**  
Numero Bolletta **2015/11325** data **22/05/2015**  
Periodo **APRILE 2015**  
Scadenza **12/06/2015**  
Zona **90**  
Coordinate Bancarie **94R881000000008454457**

BOLLO DELL'UFF. POSTALE



BOLLO DELL'UFF. POSTALE

codice cliente

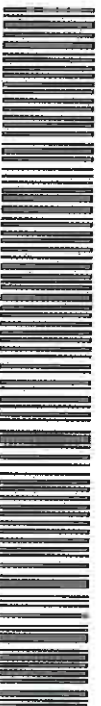

**180100015011325001712000037497195100000238623896**  
IMPORTANTE: NON SCRIVERE NELLA ZONA SOTTOSTANTE  
numero conto

id

<01000150113250017>

00000238+62>

000037497195<

896>

Livelli specifici di qualità commerciale del servizio di distribuzione previsti dalla Delibera AEEG 574/13 art.56.1 tab.E			
Indicatore	Livello Specifico		
Prevenzione lavori semplici (art.40)	15 giorni lavorativi		
Prevenzione di lavori complessi (art.40)	30 giorni lavorativi		
Esecuzione di lavori semplici (art.41)	10 giorni lavorativi		
Attivazione della fornitura (art.43)	10 giorni Lavorativi		
Disattivazione della fornitura (art.44)	5 giorni lavorativi		
Riattivazione in caso di distacco per morosità (art.45)	2 giorni feriali		
Riattivazione della fornitura per potenziale pericolo per la pubblica incolumità (art.43.5)	2 giorni feriali		
Verifica gruppo di misura (art.46)	20 giorni lavorativi		
Sostituzione gruppo di misura (art.47)	5 giorni lavorativi		
Verifica della pressione di fornitura (art.48)	10 giorni lavorativi		
Ripristino del valore conforme della pressione (art.49) in vigore dal 1 gennaio 2015	1 giorno feriali		
Fascia di puntualità per appuntamenti (art.52)	2 ore		
Appuntamenti posticipati (art.54)	2 ore		
Livelli specifici di qualità commerciale riferiti al tempo di messa a disposizione del venditore di dati tecnici previsti dalla Delibera AEEG 574/13 art.56.2 tab.F			
Tipologia di dati tecnici richiesti	Livello specifico		
In caso di dati tecnici acquisibili con lettura di un gruppo di misura	10 giorni lavorativi		
In caso di altri dati tecnici	15 giorni lavorativi		
Livelli generali di qualità commerciale del servizio di distribuzione previsti dalla Delibera AEEG 574/13 art.57.1 tab. G e H			
Indicatore	Livello generale		
Percentuale minima di richieste di esecuzione di lavori complessi realizzati entro il tempo massimo di 60 giorni lavorativi di cui all'art.42	90%		
Percentuale minima di risposte motivate a reclami scritti o a richieste scritte di informazioni relativi al servizio di distribuzione comunicate entro il tempo massimo di 30 giorni solari di cui all'art.50	95%		
Livelli generali di qualità commerciale del servizio di distribuzione di competenza del venditore			
Indicatore	Livello generale		
Percentuale minima di appuntamenti fissati con il cliente finale entro il tempo massimo di 1 giorno lavorativo di cui all'art.52	90%		
Indennizzi automatici base corrisposti dai Distributori per mancato rispetto dei livelli specifici di qualità previsti dalla delibera AEEG n.574/13 art. 59.4 tab.L			
	Clienti finali con gruppo di misura fino alla classe G6	Clienti finali con gruppo di misura dalla classe G10 alla classe G25	Clienti finali con gruppo di misura dalla classe G40
Mancato rispetto del tempo massimo di prevenzione, di cui all'art.40, per l'esecuzione di lavori semplici	€ 35,00	€ 70,00	€ 140,00
Mancato rispetto del tempo massimo di prevenzione, di cui all'art.40, per l'esecuzione di lavori complessi	€ 35,00	€ 70,00	€ 140,00
Mancato rispetto del tempo massimo di esecuzione di lavori semplici di cui all'art.41	€ 35,00	€ 70,00	€ 140,00
Mancato rispetto del tempo massimo di attivazione della fornitura di cui all'art.43	€ 35,00	€ 70,00	€ 140,00
Mancato rispetto del tempo massimo di disattivazione della fornitura su richiesta del cliente finale di cui all'art.44	€ 35,00	€ 70,00	€ 140,00
Mancato rispetto del tempo massimo di riattivazione della fornitura in seguito a sospensione per morosità di cui all'art.45	€ 35,00	€ 70,00	€ 140,00
Mancato rispetto del tempo massimo di riattivazione della fornitura in seguito a sospensione per situazione di potenziale pericolo per la pubblica incolumità di cui al comma 43.5	€ 35,00	€ 70,00	€ 140,00
Mancato rispetto del tempo massimo di verifica del gruppo di misura su richiesta del cliente finale di cui all'art.46	€ 35,00	€ 70,00	€ 140,00
Mancato rispetto del tempo massimo di sostituzione del gruppo di misura guasto di cui all'art.47	€ 35,00	€ 70,00	€ 140,00
Mancato rispetto del tempo massimo per la verifica della pressione di fornitura di cui all'art.48	€ 35,00	€ 70,00	€ 140,00
Mancato rispetto del tempo massimo di ripristino del valore conforme della pressione di fornitura di cui all'art.49	€ 35,00	€ 70,00	€ 140,00
Mancato rispetto della fascia di puntualità per appuntamenti di cui all'art.52 (inclusi gli appuntamenti posticipati di cui all'art.54)	€ 35,00	€ 70,00	€ 140,00
Mancato rispetto del tempo di raccolta della misura in caso di misuratore accessibile di cui all'art.53		€ 35,00	

Ai sensi della delibera 473/2013/R/gas, GESAM Gas & Luce S.p.A comunica l'informativa in vigore sull'assicurazione da incidenti da gas come trasmesso dall'AEEG nel comunicato stampa del 13.11.2013.

### COMUNICATO DELL'AUTORITÀ PER L'ENERGIA ELETTRICA ED IL GAS

## Gas: l'assicurazione contro gli incidenti costerà meno e offrirà più servizi e garanzie Coprirà anche attività di servizio pubblico, ospedali, carceri, scuole, case di cura e di riposo

Milano, 13 novembre 2013 – L'assicurazione contro i danni da incidenti provocati dall'uso del gas costerà di meno, offrirà maggiori servizi e garanzie e verrà estesa alle utenze relative ad attività di servizio pubblico come ospedali, case di cura e di riposo, carceri e scuole.

Lo ha previsto l'Autorità per l'energia con la delibera 473/2013/R/gas che approva il nuovo contratto di assicurazione contro gli incidenti provocati dal gas distribuito in rete stipulato dal Comitato Italiano Gas (CIG) con la compagnia vincitrice della gara pubblica indetta dallo stesso CIG sulla base del mandato e delle prescrizioni dettate dal regolatore (delibera 191/2013/R/gas). La nuova polizza è valida per i prossimi tre anni a partire dal 2014 e prevede un costo più basso a beneficio dei clienti finali (da 30 a 25 centesimi/anno sulle bollette, circa il 17% in meno), ma più servizi e massimali più alti: in particolare, in caso di incendi, il massimale per danni a immobili verrà aumentato da 154 a 180 mila euro e da 63 a 80 mila euro per danni a cose; inoltre, aumentano da 195 a 210 mila euro i massimali per gli infortuni, in caso di morte o invalidità permanente totale. In aggiunta è stato previsto il rimborso di eventuali spese mediche (con un massimale di 8 mila euro ad assicurato per ogni sinistro) sia per invalidità permanente sia inabilità temporanea; per quest'ultimo caso è prevista anche la possibilità di una diaria giornaliera con una franchigia di 10 giorni, pari a 250 euro al giorno per i primi 40 giorni e copertura decrescente fino al 90° giorno di inabilità. I servizi di prima assistenza previsti dalla polizza precedente sono stati sostituiti dal riconoscimento di un rimborso dei costi di alloggio sostitutivo con un massimale di 250 mila euro per ogni sinistro e per ogni alloggio inagibile, per un massimo di sei mesi dall'incidente. Infine, il nuovo contratto semplifica e precisa alcune clausole procedurali per garantire più trasparenza e una maggiore tracciabilità della gestione delle pratiche di liquidazione danni.

Informazioni sull'assicurazione possono essere richieste allo Sportello per il consumatore di energia dell'Autorità al numero verde 800 166 654 o presso il CIG al numero verde 800 92 92 86, al quale possono essere chieste informazioni anche sull'andamento delle pratiche aperte. In alternativa, le richieste possono essere inviate all'indirizzo di posta elettronica [assigas@cig.it](mailto:assigas@cig.it) o via fax al numero 02.72001646. Ulteriori informazioni sono disponibili sul sito del CIG all'indirizzo [www.cig.it](http://www.cig.it). La delibera 473/2013/R/gas è pubblicata sul sito [www.autorita.energia.it](http://www.autorita.energia.it).

Ai sensi della delibera AEEG n. 164/08 GESAM Gas & Luce SpA comunica che nell'anno 2014 il tempo medio di attesa allo sportello è di 15 minuti a persona

16-17-7-2015- int. 2